

SOUS-MARINIERS. Une centenaire à l'honneur



Marie Gasnier : toujours souriante !

Les associations des sous-marinières et des officiers marinières et veuves de la côte d'Emeraude se sont réunies autour de la galette des rois. À cette occasion, Marie Gasnier, 102 ans et toujours adhérente à la FNOM depuis 1963, a été honorée. Le président de FNOM I.V.S.M (Fédération nationale des officiers marinières d'Ille et Vilaine, Sarthe et Mayenne) Gérard Leichner lui a remis un diplôme d'honneur ainsi qu'une médaille de la part de Jean-Michel Bouchez, président national de la FNOM. Ne manquant pas d'humour la centenaire a déclaré « **que le Bon Dieu l'avait oubliée et que le Diable avait peur d'elle** ».

PATRIMOINE.

L'urne aux dons de l'Abbé Fouré rejailit, 110 ans après

L'abbé Fouré sculpta les rochers à Rothéneuf, et les bois, au cœur de son logis, qu'il est coutume d'appeler l'Ermitage, dans le bourg de Rothéneuf. Des sculptures en bois qui ont pour la plupart disparu. Le tronc, ou urne aux dons, viendrait de réapparaître, et vient d'être acquis par l'association des Amis de l'Oeuvre de l'Abbé Fouré.

Lundi 5 février. Vente aux enchères de Rennes, intitulée « Art et décoration ». Pièce n° 137 : « Boîte d'aumône faite par l'abbé Fouré ; 44,5 cm », indique le catalogue. Grâce à la veillance zélée des nombreux bénévoles de l'association, les Amis de l'œuvre de l'Abbé Fouré ont pu se porter acquéreurs de ce qui ressemble à une miraculeuse trouvaille, tant d'années après.

Pour mémoire, il y a plus de 100 ans (de 1894 à 1908), un abbé sculptait à Saint-Malo dans les rochers de la côte malouine et le bois de sa demeure un extraordinaire et unique tableau de roc, et de bois. De ses mains déjà âgées naquirent environ 200 sculptures bois, qui ont presque totalement disparu.

Depuis 2010, les membres de l'association des Amis de l'œuvre de l'Abbé Fouré luttent d'arrache-pied pour sauver la

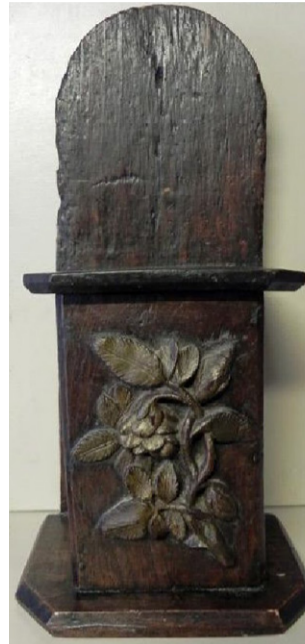

Le tronc, retrouvé lors d'une vente aux enchères le 5 février dernier, qui figurait certainement à l'entrée de la maison de l'Abbé au cœur de Rothéneuf.

mémoire de l'abbé, contre l'oubli. Ils recherchent activement, partout en France, des œuvres qui auraient pu lui appartenir. Et là, ce qui ressemble à un petit miracle : le tronc en bois, de l'abbé. « Bien sûr, l'association continue ses démarches d'authentification. Mais sa facture est identique à celle des objets qui ont déjà été identifiés », se réjouit Joëlle Jouneau, cheville ouvrière de l'association. D'après elle, il s'agirait de l'urne qui se trou-



vait à l'entrée de l'Ermitage, et qui accueillait les dons des très nombreux touristes qui venaient découvrir ses œuvres, argent que l'abbé re-distribuait aux pauvres de la paroisse. Au dos du tronc de bois figure la mention, gravée, Abbé Rothéneuf, « mais il ne s'agit vraisemblablement pas de l'écriture de l'abbé ; on retrouve la fleur, qui correspond à son travail », précisent les membres de l'association. Une trouvaille qui résonne comme un encouragement

pour ceux-ci, qui ne ménagent pas leurs efforts depuis huit ans déjà pour sauver la mémoire de l'Abbé Fouré.

V.D.

■ La sculpture sera donnée à voir lors de l'assemblée générale de l'Association des Amis de l'œuvre de l'Abbé Fouré, samedi 24 février à 15h salle Théophile Briand, au Lévy. Entrée libre et présence de tous bienvenue.

En bref

Conférence « 1918, la guerre est finie ». Le souvenir malouin de Chateaubriand propose une conférence, présentée par Marc Jean. Samedi 24 février, 15h, à la salle Sainte-Anne, derrière l'ancienne Poste, Intra-muros, Saint-Malo. Tarif : don pour le souvenir Français, qui entretient les carrés militaires dans nos cimetières. Contact : 02 99 40 92 01.

Conférence « La cathédrale Saint-Vincent, d'hier à aujourd'hui ». Le souvenir malouin de Chateaubriand propose un montage audio visuel. Présentation de la cathédrale de 1830 jusqu'à sa destruction en août 1944, sa reconstruction et son nouvel aspect. Conférence animée par M. Mazurié des Garennes. Renseignements au 02 99 40 92 01, entre 18 h et 20 h. Rendez-vous dimanche 25 février, à 15h, à la salle Sainte-Anne, derrière l'ancienne Poste, Intra-muros, Saint-Malo. Tarif don pour la maquette de la Grande Hermione, bateau de J. Cartier, qui sera placé à côté du tombeau. Contact : 02 99 40 92 01.

Piscine du Naye. Jeudi 22 février, 12 h à 13 h 45, rue Georges-Clemenceau. Ouverture du grand bassin uniquement. Contact : 02 99 81 61 98, piscine@ville-saint-malo.fr

UNC 35, Saint-Malo. Assemblée générale jeudi 22 février, 14 h, à la salle du Clap, rue Salengro. Formation du nouveau bureau; programme 2018 des réunions et activités et préparation du prochain UNC info.

CLCV, défense des consommateurs. Permanence jeudi 22 février, 14 h à 18 h, 2, place du Manoir. La CLCV aide à résoudre tous types de litiges liés à la consommation et au logement, propriétaire ou locataire. Permanence spéciale locataires HLM, de 14 h à 16 h, le lundi. Contact : 02 99 19 73 07, saintmalo@clcv.org

Cours de cuisine Japonaise. Vendredi 23 février, à la maison de la Madeleine, avenue des Comptoirs. Organisateur : Asiatique-club pays malouin. Cours de cuisine animé par Miyuki Moldovan. Suivra un cours de pliage de serviettes, animé par Norlita Petit. Tarif : 12,90 €. Inscription avant le 21 février. Contact : 06 09 93 29 82.

UFC Que Choisir. Assemblée générale vendredi 23 février, 17 h, mairie annexe de Paramé, Paramé-Saint-Malo. Présentation de M. Cardineau, conciliateur de justice.

PÊCHERIE DE BONSECOURS. Un site méconnu visible des remparts

L'ancienne pêcherie de la plage de Bonsecours, longue d'environ 150 mètres, apparaît à marée descendante.

Les pêcheries, ou écluses à poissons, permettent de piéger les poissons lorsque la marée redescend. C'est une activité très ancienne : il existe ainsi de nombreuses traces de pêcheries datant de l'époque pré-historique. Les pêcheries de la Baie du Mont Saint-Michel, nombreuses et encore utilisées, sont en bois. Les pêcheries sur pilotis, des esplanades en bois souvent agrémentées d'une cabane, qui permettent la pêche au carrelet sont également en bois. Mais il existait aussi des pêcheries en pierres. Dont une, méconnue, visible depuis les remparts ! On vous parle ici de l'ancienne pêcherie de la plage de Bonsecours, longue d'environ 150 mètres, et qui apparaît à marée descendante quand la mer n'est plus qu'à 3,5 mètres au-dessus du zéro des cartes. Un coefficient de marée supérieur à 60 est donc nécessaire pour voir, au moins, le sommet du mur (et un coefficient de 65 pour avoir accès à la « fenêtre »). La pêcherie de Bonsecours est constituée d'un muret en pierres sèches (bien que souvent sous l'eau : une subtilité de la langue française !) en arc de cercle et haut



La pêcherie de Bonsecours, visible depuis les remparts à marée basse, est constituée d'un muret en pierres dites « sèches ».

d'environ 60 cm. Ce muret comporte en son milieu (au point bas) une ouverture, une « fenêtre » par où, à marée descendante, s'évacue l'eau. L'eau seulement car les poissons sont retenus par un filet ou une nasse ! Et la pêche pouvait commencer...

JCV

■ Si vous possédez des informations sur cette pêcherie, merci de contacter l'auteur de cet article à : aviderecherchesaintmalo@yahoo.fr